fifine AMPLIGAME

Οδηγίες χρήσης H13

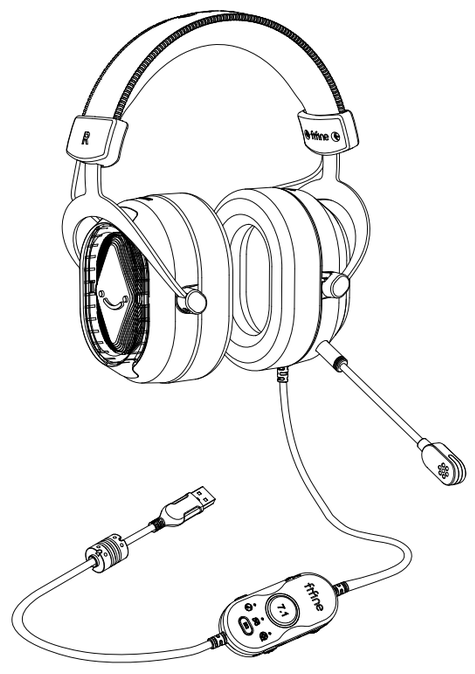

B2B Version: 25-07

ΠΕΡΙΕΧΟΜΕΝΑ

Περιεχόμενα συσκευασίας 1
Λειτουργίες κουμπιών και διεπαφής 2
Χρήση 3-7
Ρύθμιση υπολογιστή 7-14
Προδιαγραφές 15

ΠΕΡΙΕΧΟΜΕΝΟ ΣΥΣΚΕΥΑΣΙΑΣ

1 x USB σετ ακουστικών για παιχνίδια με αποσπώμενο μικρόφωνο
1 x εγχειρίδιο χρήσης

Όλες οι φωτογραφίες προϊόντος, αξεσουάρ και διεπαφής χρήστη που περιέχονται στο παρόν έγγραφο έχουν αποκλειστικά ενδεικτικό χαρακτήρα. Το πραγματικό προϊόν ενδέχεται να διαφέρει λόγω ενημερώσεων.

ΛΕΙΤΟΥΡΓΙΕΣ ΚΟΥΜΠΙΩΝ / ΔΙΕΠΑΦΩΝ

① Κουμπί εναλλαγής εφέ φωτισμού του σετ ακουστικών — πατήστε για εναλλαγή των εφέ φωτισμού· πατήστε και κρατήστε πατημένο για να ενεργοποιήσετε ή να απενεργοποιήσετε τα εφέ φωτισμού (11 τύποι).
② Αποσπώμενος βραχίονας μικροφώνου — σε αυτό το σημείο βρίσκεται το πυκνωτικό ηλεκτρετικού τύπου μικρόφωνο και η ενδεικτική λυχνία σίγασης μικροφώνου.
③ Διακόπτης μείωσης θορύβου μικροφώνου με ενδεικτική λυχνία.
④ Κουμπί ρύθμισης ισορροπίας Ήχου GAME και CHAT — επιτρέπει στους παίκτες να δώσουν προτεραιότητα στους ήχους του παιχνιδιού ή στην επικοινωνία με τα μέλη της ομάδας.
⑤ Κουμπί αλλαγής λειτουργίας EQ.
⑥ Κουμπί ενεργοποίησης/απενεργοποίησης του 7.1 περιβάλλοντος Ήχου.
⑦ Διακόπτης σίγασης μικροφώνου — ενεργοποιεί ή απενεργοποιεί το μικρόφωνο από την πλευρά του πίνακα ελέγχου για την ενεργοποίηση ή απενεργοποίηση της σίγασης.
⑧ Ρύθμιση έντασης ήχου ακουστικών – μετακινήστε το περιστροφικό κουμπί προς τα πάνω ή προς τα κάτω για να ρυθμίσετε την ένταση των ακουστικών.

ΧΡΗΣΗ

Ρύθμιση της ζώνης κεφαλής

Ρυθμίστε το στέλεχος χρησιμοποιώντας τον κλειδωτικό μηχανισμό στα αριστερά και δεξιά. Για καλή ποιότητα μετάδοσης και μέγιστη άνεση, προσαρμόστε το στέλεχος στο σχήμα του κεφαλιού σας.

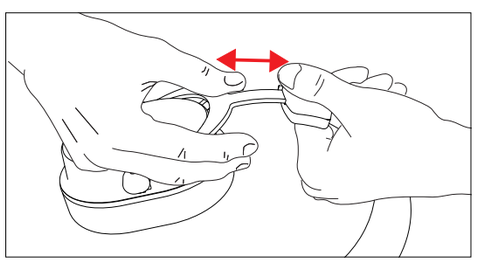

Αποσύνδεση / Σύνδεση μικροφώνου

Αποσυνδέστε το μικρόφωνο τραβώντας το προς τα έξω για να το αποσυνδέσετε από τα ακουστικά.
Τοποθετήστε πλήρως το μικρόφωνο στη θύρα για να το συνδέσετε με τα ακουστικά.
Όταν το μικρόφωνο είναι σε σίγαση, η λυχνία ανάβει κόκκινη. Όταν είναι απενεργοποιημένο, το μικρόφωνο λειτουργεί σε κανονική λειτουργία εγγραφής.
Συμβουλή: Βεβαιωθείτε ότι το μικρόφωνο είναι πλήρως συνδεδεμένο στην υποδοχή μικροφώνου.

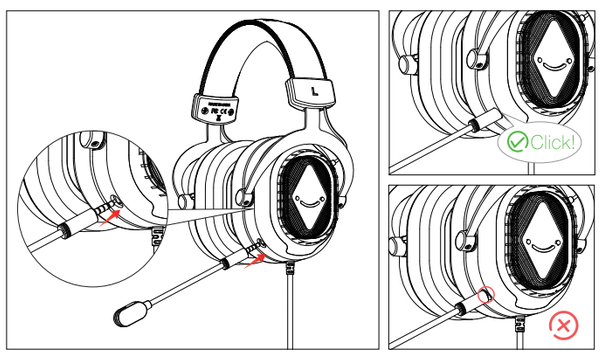

▶ Σύνδεση θύρας USB

Συνδέστε πλήρως το βύσμα USB στον υπολογιστή PS4/5.

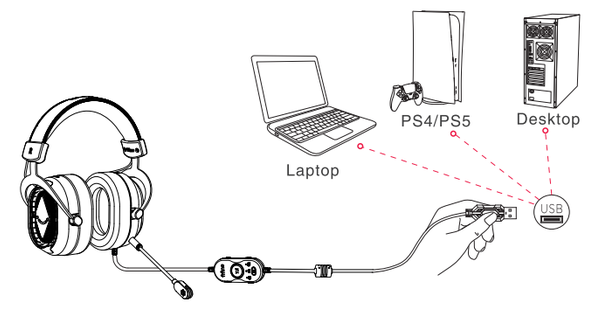

▶ Χρήση μικροφώνου

Το μικρόφωνο σε εύκαμπτο βραχίονα με πολυκατευθυντική χαρακτηριστική κατεύθυνση επιτρέπει την ελεύθερη ρύθμιση της απόστασης και της γωνίας ομιλίας.
Συμβουλή: Συνιστάται η τοποθέτηση του μικροφώνου λίγο πιο κάτω από τα χείλη, ιδανικά σε απόσταση 2–3 εκ. από αυτά. Για να αποφύγετε την υπερβολική καταγραφή ήχων κροταλίσματος , ρυθμίστε το μικρόφωνο σε γωνία 30–45 μοιρών σε σχέση με τον άξονα των χειλιών.

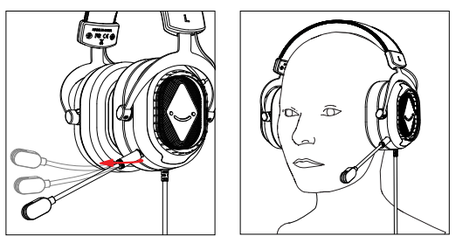

▶ 7.1 Διακόπτης χωρικού ήχου

Πατήστε το κουμπί του διακόπτη με ενδεικτική λυχνία για να ενεργοποιήσετε ή να απενεργοποιήσετε τον χωρικό ήχο 7.1. Αν η λυχνία είναι αναμμένη, η εικονική λειτουργία 7.1 είναι ενεργοποιημένη. Αν η λυχνία δεν είναι αναμμένη, η εικονική λειτουργία 7.1 είναι απενεργοποιημένη.

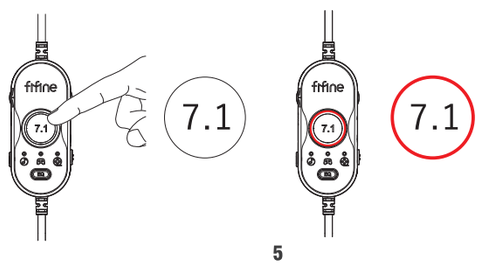

▶ Διακόπτης καταστολής θορύβου

- Πατήστε για να ενεργοποιήσετε ή να απενεργοποιήσετε τη λειτουργία μείωσης θορύβου του μικροφώνου
  Όταν είναι ενεργοποιημένη, ανάβει λευκό ένδειξη λειτουργίας, ενώ όταν απενεργοποιείται σβήνει.
- Το κουμπί υποστηρίζει επίσης λειτουργία επαναφοράς ρυθμίσεων: Πατήστε και κρατήστε πατημένο το κουμπί μείωσης θορύβου (συσβήτησης σφής) για 5 δευτερόλεπτα. Η εικονική λυχνία 7.1 θα αναβοσβήσει τρεις φορές σε κόκκινο χρώμα (μία φορά ανά 0,5 δευτερόλεπτο), υποδεικνύοντας ότι η επαναφορά βρίσκεται σε εξέλιξη. (Προσοχή: αυτό θα επαναφέρει τις ρυθμίσεις φωτισμού, του ισοσταθμιστή , της αλλαγής φωνής και της μείωσης θορύβου).

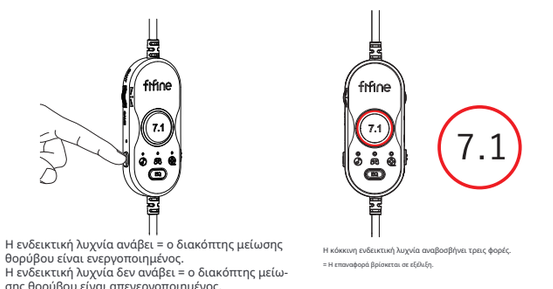

Η ενδεικτική λυχνία ανάβει = ο διακόπτης μείωσης θορύβου είναι ενεργοποιημένος.
Η ενδεικτική λυχνία δεν ανάβει = ο διακόπτης μείωσης θορύβου είναι απενεργοποιημένος.

Η κόκκινη ενδεικτική λυχνία αναβοσβήνει τρεις φορές
= η εικονικήλειτουργία 7.1 σβήνει.

▶ GAME / CHAT Ρύθμιση ισορροπίας

Όταν η ένδειξη του σημείου στο χειριστήριο βρίσκεται στη μεσαία θέση, ο ήχος από τις συσκευές «Fifine Game» και «Fifine Chat» που έχουν αναπτεθεί από τον υπολογιστή έχει τη μέγιστη αναλογική ένταση.
- Όταν το χειριστήριο ρυθμίζεται προς την ένδειξη «GAME», μειώνεται ο ήχος από τη συσκευή «Fifine Chat».
- Όταν το περιστροφικό κουμπί είναι ρυθμισμένο προς την κατεύθυνση «CHAT», μειώνεται ο ήχος από τη συσκευή «Fifine Game».

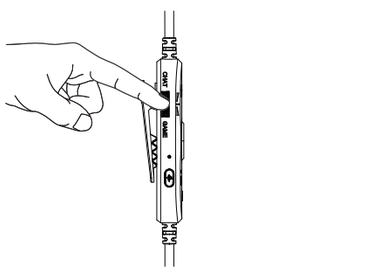

Διακόπτης λειτουργίας EQ

Πατήστε το κουμπί EQ για να επιλέξετε τη λειτουργία που απαιτείται. Διατίθενται τέσσερις λειτουργίες: Τυπικός, Παιχνίδια ,Μουσική και Επίπεδο.

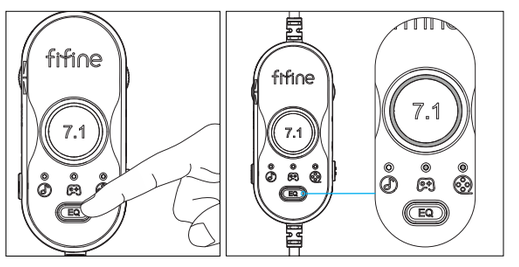

ΔΙΑΜΟΡΦΩΣΗ ΥΠΟΛΟΓΙΣΤΗ

▶ Windows

1. Ρυθμίσεις σετ ακουστικών
1) Συνδέστε την USB υποδοχή του σετ ακουστικών στη θύρα USB του επιτραπέζιου ή φορητού υπολογιστή. Βεβαιωθείτε ότι έχει εισαχθεί πλήρως στην κατάλληλη θύρα και ότι το σετ ακουστικών και το μικρόφωνο δεν είναι απενεργοποιημένα, σίγαση ή υπό άλλους περιορισμούς.

2) Κάντε δεξί κλικ στο εικονίδιο του ηχείου στο κάτω δεξί μέρος της οθόνης. Επιλέξτε «Άνοιγμα ρυθμίσεων ήχου».

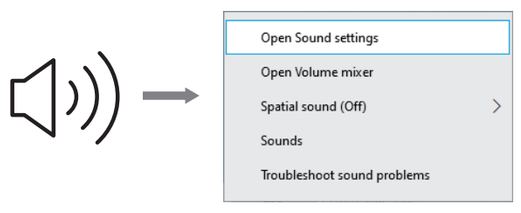

3) Κάντε κλικ στον Πίνακα Ελέγχου Ήχου.

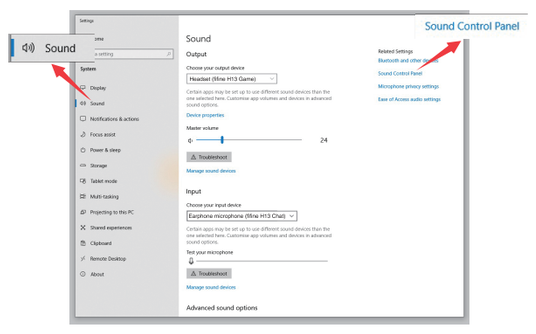

4) Επιλέξτε την καρτέλα Αναπαραγωγή και ορίστε τη συσκευή «fifine H13 Game» ως προεπιλεγμένη. Κατά την αναπαραγωγή ήχου, το εικονίδιο με το σχήμα γραμμής θα αλλάξει χρώμα σε πράσινο και θα αρχίσει να παλλεται.
Συμβουλές: Εάν το εικονίδιο δεν αλλάξει χρώμα, επανεκκινήστε τον υπολογιστή και συνδέστε ξανά το σετ ακουστικών σε μια διαθέσιμη θύρα USB του υπολογιστή ή ελέγξτε, εάν η ένταση του ήχου είναι ενεργοποιημένη.

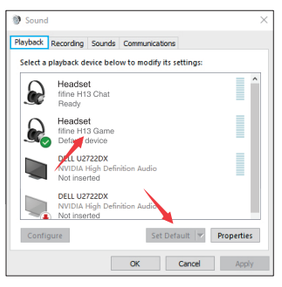

5) Ρυθμίστε την ένταση του σετ ακουστικών. Κάντε διπλό κλικ στη συσκευή «fifine H13 Game» για να ανοίξετε το παράθυρο ιδιοτήτων ηχείου και στη συνέχεια επιλέξτε την καρτέλα «Επίπεδο». Σύρετε τη γραμμή προόδου για να ρυθμίσετε την ένταση του σετ ακουστικών.
(Η ένταση των ακουστικών μπορεί επίσης να ρυθμιστεί περιστρέφοντας τον ρυθμιστή έντασης δίπλα στον πίνακα ελέγχου στο καλώδιο).

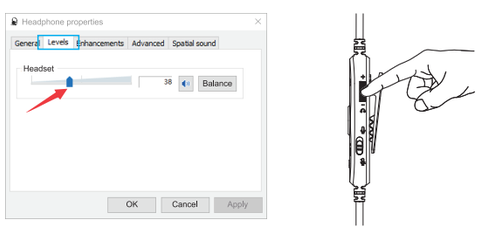

2. Ρυθμίσεις μικροφώνου
1) Κάντε δεξί κλικ στο εικονίδιο του ηχείου στην κάτω δεξιά γωνία της οθόνης. Κάντε κλικ στο «Άνοιγμα ρυθμίσεων ήχου».

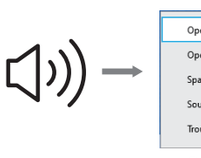

2) Κάντε κλικ στον Πίνακα Ελέγχου Ήχου.

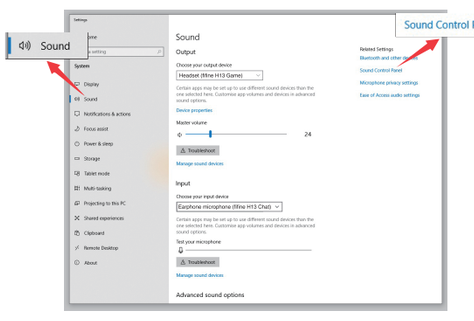

3) Επιλέξτε την καρτέλα «Εγγραφή» και ορίστε το «fifine H13 Chat» ως προεπιλεγμένη συσκευή. Όταν αρχίσετε να μιλάτε στο μικρόφωνο, το εικονίδιο σε σχήμα γραμμής θα αλλάξει χρώμα σε πράσινο και θα κινείται.
Οδηγίες: Εάν δεν υπάρξει καμία αλλαγή, μπορείτε να προσπαθήσετε να επιλύσετε το πρόβλημα με τρεις τρόπους.
α. Επανεκκινήστε τον υπολογιστή και συνδέστε το σετ ακουστικών σε διαθέσιμη θύρα USB του υπολογιστή.
β. Ελέγξτε ότι το μικρόφωνο είναι σωστά συνδεδεμένο με το σετ ακουστικών.
γ. Βεβαιωθείτε ότι η λειτουργία σίγασης είναι ενεργοποιημένη στον πίνακα ελέγχου στο καλώδιο.

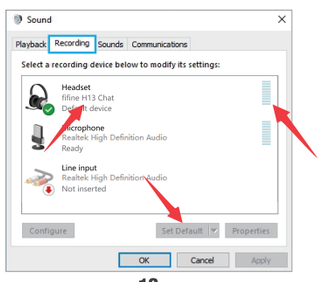

4) Ρυθμίστε την ένταση του μικροφώνου. Κάντε διπλό κλικ στο «fifine H13 Chat» για να ανοίξετε το παράθυρο ιδιοτήτων μικροφώνου και στη συνέχεια επιλέξτε την καρτέλα «Επίπεδο». Μετακινήστε τη ράβδο για να ρυθμίσετε το επίπεδο του μικροφώνου.

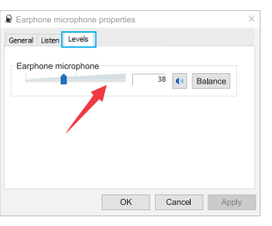

▶ APPLE MAC OS

1. Ρυθμίσεις σετ ακουστικών
1) Συνδέστε το βύσμα USB του σετ ακουστικών στη θύρα USB του επιτραπέζιου ή φορητού υπολογιστή. Βεβαιωθείτε ότι έχει εισαχθεί πλήρως στην κατάλληλη θύρα και ότι το σετ ακουστικών και το μικρόφωνο δεν είναι απενεργοποιημένα, σε σίγαση ή υφίστανται άλλους περιορισμούς.
2) Μεταβείτε στις Προτιμήσεις Συστήματος.

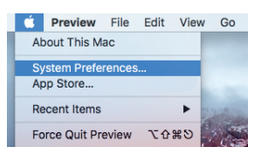

3) Κάντε κλικ στην επιλογή 'Ήχος για να εμφανιστεί ο πίνακας προτιμήσεων 'Ήχου.

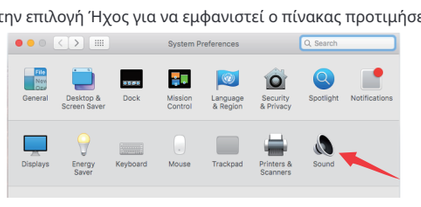

4) Κάντε κλικ στην καρτέλα 'Έξοδος και βεβαιωθείτε ότι ως προεπιλεγμένη συσκευή εξόδου έχει επιλεγεί το «fifine H13 Game». Σύρετε το ρυθμιστικό έντασης για να προσαρμόσετε την ένταση του σετ ακουστικών. (Η ένταση των ακουστικών μπορεί επίσης να ρυθμιστεί περιστρέφοντας το κουμπί έντασης που βρίσκεται δίπλα στον πίνακα ελέγχου στο καλώδιο).

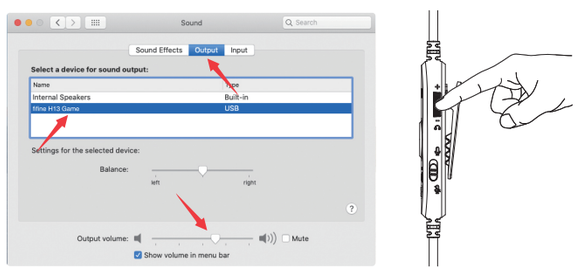

2. Ρυθμίσεις μικροφώνου
1) Μεταβείτε στις Προτιμήσεις Συστήματος

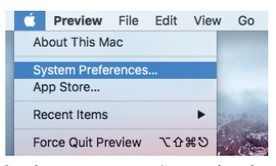

2) Κάντε κλικ στην επιλογή 'Ήχος για να εμφανιστεί ο πίνακας προτιμήσεων 'Ήχου.

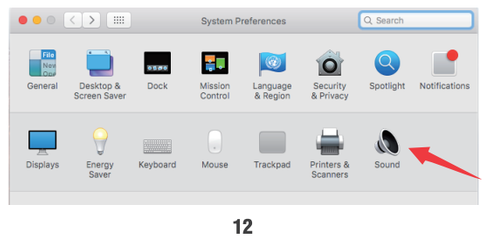

3) Επιλέξτε την καρτέλα «Είσοδος» και βεβαιωθείτε ότι ως προεπιλεγμένη συσκευή εισόδου έχει οριστεί το «fifine H13 Chat». Κατά την ομιλία στο μικρόφωνο, ο δείκτης επιπέδου εισόδου θα μεταβάλλεται.
Συμβουλές: Εάν ο δείκτης δεν μεταβληθεί, μπορείτε να δοκιμάσετε να επιλύσετε το πρόβλημα με τρεις τρόπους.
α. Επανεκκινήστε τον υπολογιστή και συνδέστε το σετ ακουστικών σε μία από τις διαθέσιμες θύρες USB του υπολογιστή.
β. Ελέγξτε αν το μικρόφωνο έχει τοποθετηθεί πλήρως στο σετ ακουστικών.
γ. Βεβαιωθείτε ότι η λειτουργία σίγασης είναι ενεργοποιημένη στον πίνακα ελέγχου στο καλώδιο.

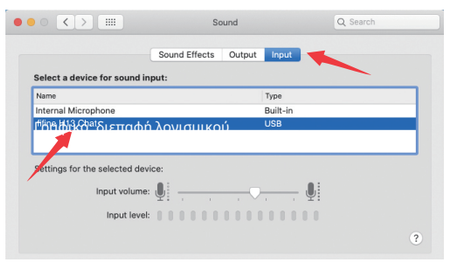

4) Μετακινήστε τη ράβδο προόδου για να ρυθμίσετε την ένταση του μικροφώνου.

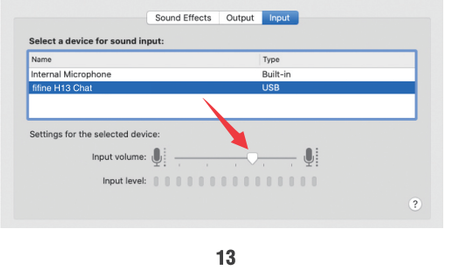

ΠΡΟΣΟΧΗ: Εάν ο υπολογιστής Mac διαθέτει μόνο θύρα USB-C, απαιτείται ο αυθεντικός αντάπτορας Apple USB-C σε θηλυκό βύσμα USB για τη σύνδεση. Συνδέστε πρώτα τον αντάπτορα USB στον υπολογιστή Mac και στη συνέχεια συνδέστε το μικρόφωνο στον αντάπτορα.

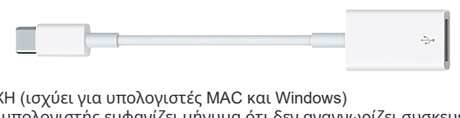

ΠΡΟΣΟΧΗ (ισχύει για υπολογιστές MAC και Windows)
1. Εάν ο υπολογιστής εμφανίζει μήνυμα ότι δεν αναγνωρίζει συσκευές USB, επανεκκινήστε τον και συνδέστε το σετ ακουστικών στη θύρα USB του υπολογιστή.
2. Εάν το σετ ακουστικών αναγνωρίζεται αλλά δεν ακούγεται ήχος, ελέγξτε αν είναι ενεργοποιημένη η επιλογή "Ήχος συστήματος" ή η ένταση ήχου στις εφαρμογές.
3. Εάν το μικρόφωνο στο σετ ακουστικών αναγνωρίζεται αλλά δεν ακούγεται ήχος, και ο υπολογιστής λειτουργεί με Windows 10, μεταβείτε στις Ρυθμίσεις - Απόρρητο - Μικρόφωνο και ενεργοποιήστε την επιλογή «Επιτρέψτε στις εφαρμογές να έχουν πρόσβαση στο μικρόφωνο», στη συνέχεια επανεκκινήστε τον υπολογιστή.
4. Μετά τη σύνδεση του σετ ακουστικών, η ενεργοποίηση του φωτισμού RGB δεν σημαίνει ότι ο ήχος θα ακούγεται στο σετ ακουστικών. Βεβαιωθείτε ότι έχει επιλεγεί η σωστή συσκευή εξόδου και ότι οι ρυθμίσεις έντασης είναι ενεργοποιημένες.

Οδηγίες χρήσης FIFINE GENIE

1. Το «FIFINE GENIE» είναι συμβατό με Windows 10 ή νεότερο (το macOS δεν υποστηρίζεται επί του παρόντος). Για να κατεβάσετε το λογισμικό, επισκεφθείτε την ιστοσελίδα:
https://geniewin.fifinedesign.com/.
2. Συνδέστε τη συσκευή στον υπολογιστή χρησιμοποιώντας το παρεχόμενο καλώδιο USB.
3. Εκκινήστε το λογισμικό Fifine και ελέγξτε αν η συσκευή έχει ανιχνευθεί επιτυχώς.
Σημαντική σημείωση:
Για την εξασφάλιση βέλτιστης λειτουργίας, η διεπαφή και η λειτουργικότητα του «FIFINE GENIE» ενδέχεται να ενημερώνονται παράλληλα με τις ενημερώσεις έκδοσης.
Πρέπει πάντα να ελέγχετε την πιο πρόσφατη επίσημη έκδοση του λογισμικού Fifine.

ΠΡΟΔΙΑΓΡΑΦΕΣ

Κατηγορία προϊόντος	Ακουστικά υπεράνω αυτιού
Τύπος σετ ακουστικών	Ενσύρματα ακουστικά για παιχνίδια
Κύρια χρήση	Παιχνίδια/ψυχαγωγία/μουσική
Συχνότητα διεγερσιολ/ηίας	44.1 kHz, 48 kHz
Ταχύτητα μετάδοσης	16 bit, 24 bit
Ρεύμα λειτουργίας	350 mA
Τάση λειτουργίας	5 V DC
Συμβατότητα	PC, MAC, PS

ΕΠΙΚΟΙΝΩΝΙΑ

Facebook:
http://bit.ly/FifinePage

Στοιχεία επικοινωνίας:
Hi, ταχύδρομείο: web@fifine.cc

Περισσότερες πληροφορίες για το προϊόντα μπορείτε να βρείτε στην ιστοσελίδα.
Εταιρική ιστοσελίδα: https://fifinemicrophone.com

Προειδοποιήσεις και πληροφορίες ασφαλείας
Όλες οι πληροφορίες σχετικά με τη χρήση των προϊόντων περιλαμβάνονται στο επισυναπτόμενο εγχειρίδιο χρήσης. Πριν ξεκινήσετε τη χρήση του προϊόντος, διαβάστε το περιεχόμενο και ακολουθήστε τις οδηγίες του κατασκευαστή. Πριν από τη χρήση, διαβάστε επίσης τις παρακάτω πληροφορίες:
Προειδοποιήσεις σχετικά με τη χρήση
Κύδυνος ζημιάς στη συσκευή:
• Το ακουστικά πρέπει να χρησιμοποιούνται αποκλειστικά για τον προορισό τους – για φωνητική επικοινωνία, αναπαραγωγή ήχου σε παιχνίδια ή άλλες πολυμεσικές εργασίες.
• Αποφύγετε την επαφή των ακουστικών με νερό, υγρασία ή άλλα υγρά, για την αποτροπή ζημιάς. Σε περίπτωση ρευματοφόρου υγροποίησης, αποσυνδέστε τη συσκευή από την πηγή τροφοδοσίας και στεγνώστε την σύμφωνα με τις οδηγίες του κατασκευαστή.
• Μην τραβάτε το καλώδιο σε ενσύρματα μοντέλα, για να αποφύγετε τη ζημιά.
Κύδυνοι για τον χρήστη:
• Χρησιμοποιείτε τα ακουστικά σε μέτρια ένταση για την προστασία της ακοής. Η παρατεταμένη χρήση υψηλού επιπέδου ήχου μπορεί να οδηγήσει σε βλάβη της ακοής.
• Μην χρησιμοποιείτε τα ακουστικά κατά την οδήγηση ή σε καταστάσεις που απαιτούν απόλυτη προσοχή, για να αποφύγετε ατυχήματα.
• Σε ασύρματα μοντέλα, βεβαιωθείτε ότι οι μπαταρίες είναι σε καλή κατάσταση και δεν υπερθεμαίνονται κατά τη φόρτιση.
Κύδυνοι που σχετίζονται με την παροχή ρεύματος και τη σύνδεση:
• Σε ενσύρματα ακουστικά, βεβαιωθείτε ότι το καλώδιο είναι σωστά συνδεδεμένο με τον υπολογιστή, την κονσόλα ή άλλη συσκευή ήχου.
• Τα ασύρματα ακουστικά πρέπει να φορτίζονται αποκλειστικά με φορτιστές και καλώδια που παρέχονται από τον κατασκευαστή.
Μην χρησιμοποιείτε κατεστραμμένα καλώδια ή προσαρμογές.
Πληροφορίες σχετικά με τη σωστή χρήση
Προετοιμασία και ρύθμιση:
• Πριν από την πρώτη χρήση των ασύρματων ακουστικών, βεβαιωθείτε ότι έχουν φορτιστεί πλήρως σύμφωνα με τις οδηγίες χρήσης.
• Ρυθμίστε τις προμαρέτρους ήχου στο λογισμικό του κατασκευαστή , εάν η συσκευή διαθέτει επιπλέον λειτουργίες, όπως μείωση θορύβου, ηχητικό περιβάλλον 7.1 ή ρυθμίσεις μικροφώνου.
• Τοποθέτηστε τα ακουστικά στη σωστή θέση στο κεφάλι, προσαρμόζοντας το στέλεχος και τα ακουστικά ώστε να εξασφαλίσετε άνετη χρήση.
Ασφαλής χρήση:
• Κατά τη διάρκεια μακράς χρήσης, πραγματοποιείτε διαλείμματα για να αποφύγετε την κόπωση των αυτιών ή την υπερβολική πίεση στο κεφάλι.
• Σε περίπτωση ακουστικών με μικρόφωνο, βεβαιωθείτε ότι το μικρόφωνο είναι σωστά τοποθετημένο σε κατάλληλη απόσταση από το στόμα για καθαρό ήχο.

• Αποφύγετε τη χρήση των ακουστικών σε πολύ υψηλές ή πολύ χαμηλές θερμοκρασίες, καθώς αυτό μπορεί να επηρεάσει την ανθεκτικότητά τους.
Συντήρηση:
• Καθαρίζετε τα ακουστικά και το στέλεχος τακτικά με ένα απαλό, στεγνό ή ελαφρώς υγρό πανί. Μην χρησιμοποιείτε ισχυρά χημικά που ενδέχεται να βλάψουν τα υλικά.
• Σε περίπτωση ενσύρματων ακουστικών, αποφύγετε τον εμπλοκή του καλωδίου και αποθηκεύστε τα σε ειδική θήκη ή βάση.
Επιπρόσθετα μέτρα ασφαλείας
• Αποθήκευση: Φυλάσσετε τα ακουστικά σε ξηρό και απαλαγμένο από σκόνη μέρος. Για ασύρματα μοντέλα, βεβαιωθείτε ότι είναι πλήρως φορτισμένα πριν τοποθετήσετε για μεγάλο χρονικό διάστημα.
• Προστασία καλωδίων και συνδέσεων: Ελέγχετε τακτικά τα καλώδια στα ενσύρματα μοντέλα για να διασφαλίσετε ότι δεν έχουν υποστεί ζημιές. Σε περίπτωση εντοπισμού ραγίσματος ή καπής του καλωδίου, αντικαταστήστε τα ακουστικά με καινούργια.
• Ενημέρωση λογισμικού: Σε ασύρματα μοντέλα, πραγματοποιείτε τακτικά ενημερώσεις λογισμικού προκειμένου να εξασφαλίσετε την καλύτερη ποιότητα ήχου και σταθερότητα σύνδεσης.
Δήλωση συμμόρφωσης
Τα ακουστικά gaming έχουν σχεδιαστεί σύμφωνα με τις απαιτήσεις ασφαλείας που ορίζονται στον Κανονισμό (ΕΕ) 2023/988. Πληρούν τις απαιτήσεις για ηλεκτρομαγνητική συμβατότητα (EMC), ανθεκτικότητα και ασφάλεια χρήσης.

Προστασία περιβάλλοντος

Ο εξοπλισμός ηλεκτρονικών αποβλήτων, επισημασμένος σύμφωνα με την οδηγία της Ευρωπαϊκής Ένωσης δεν πρέπει να απορίπτεται μαζί με άλλα οικιακά απορρίμματα. Υπάκουστε σε διαδικά και συσκευλίωση σε καθορισμένα σημεία συλλογής. Εξασφαλίζοντας την σωστή απόρριψή του, αποτρέπετε πιθανούς αρνητικούς περιβαλλοντικούς και υγειονομικούς κινδύνους. Το σύστημα συλλογής χρησιμοποιημένου εξοπλισμού συμμορφώνεται με τις τοπικά ισχύοντες περιβαλλοντικές διατάξεις για τη διάθεση αποβλήτων. Λεπτομερείς πληροφορίες σχετικά με αυτό το θέμα παρέχονται στο δημοτικό γραφείο, στην υπηρεσία καθαριότητας ή στο κατάστημα όπου αγοράστηκε το προϊόν.
Το προϊόν πληροί τις απαιτήσεις των οδηγιών της Κοινότητας Νέας Προσέγγισης της Ευρωπαϊκής Ένωσης (ΕΕ), που αφορούν στην ασφάλεια χρήσης, την προστασία της υγείας και του περιβάλλοντος, καθορίζονας ενεργούνες που πρέπει να ακυρωθούν και να εξηλειφθούν.

Το παρόν έγγραφο αποτελεί μετάφραση της πρωτότυπης οδηγίας χρήσης, η οποία δημιουργήθηκε από τον κατασκευαστή.

Λεπτομερείς πληροφορίες σχετικά με τους όρους εγγύησης του διανομέα/κατασκευαστή διατίθενται στην ιστοσελίδα https://serwis.innpro.pl/gwarancja

Το προϊόν πρέπει να συντηρείται τακτικά (καθαρισμός) είτε από τον χρήστη είτε μέσω εξειδικευμένων κέντρων εξυπηρέτησης, με έξοδα και ευθύνες του χρήστη. Εάν στην οδηγία χρήσης δεν αναφέρονται οι απαραίτητες περιοδικές ή τεχνικές εργασίες συντήρησης, θα πρέπει να αξιολογείται τακτικά, τουλάχιστον μία φορά του εβδομάδα, η κατάσταση του προϊόντος σε σχέση με ένα κατανάγκη πρόσβαση. Σε περίπτωση ανίχνευσης ή διαπίστωσης οπουνεδήποτε απόκλισης, πρέπει άμεσα να διφθίνει μέχρι τρα συνέχισης λειθουργικού ή τεχνικής εξυπηρέτησης. Η άλλωση ακριβής συντήρησης (καθαρισμός) και η μη άμεση αντί δρασης κατά την ανιχνευση συναμάλιας μπορεί να οδήγησει σε μόνιμη βλάβη του προϊόντος. Ο εργαστής δεν φέρει ευθύνη για ζημές που προκύπτουν από αμέλεια.

Εισαγωγέας INNPRO

INNPRO Robert Błędowski sp. z o.o.
ul. Rudzka 65c 44-200 Rybnik
Πολωνία τηλ. +48 533 234
303 hurt@innpro.pl www.
innpro.pl

Κατασκευαστής:
Zhaoqing Junfeng Electronics Co., Ltd.
Waijing Industry Village, No. 6, Duanzhou 3rd Road, Zhaoqing
518016 Επαρχία Guangdong, Κίνα
sales3@fifinedesign.com

Εκπρόσωπος στην ΕΕ:
Unico authentication technology service SARL
Chez Domidesi 11 Avenue Carnot 11 250
00 BESANCON, Doubs, Γαλλία info@unic
-sart.cn